

จริยศึกษาเพื่อการพัฒนาตน

Moral Education for Self Development



อาจารย์ณัฐกฤต ชัยอริยมณี

- ด้านการศึกษา อาจารย์ณัฏฐกฤต ชัยอริยมณี (ธนูไฟ)

- คุณวุฒิทางธรรม

- เปรียญธรรม 6 ประโยค

- นักธรรมชั้นเอก

- คุณวุฒิทางโลก

- ปริญญาโท พุทธศาสตรมหาบัณฑิต สาขา พระพุทธศาสนา มหาวิทยาลัยมหาจุฬาลงกรณราชวิทยาลัย

- ปริญญาตรี ศิลปศาสตรบัณฑิต สาขา การพัฒนาชุมชน มหาวิทยาลัยราชภัฏรำไพพรรณี

- ประกาศนียบัตรวิชาชีพชั้นสูง ปวส. (เทคนิคยานยนต์)

- ครูสมาธิรุ่นที่ 27 (สตุตวีสติโม) สถาบันพลังจิตตานุภาพ สาขา 20 ศูนย์สมาธิพระยาวิสูตรโกษา จังหวัดจันทบุรี



- ตำแหน่งหน้าที่ปัจจุบัน

- อาจารย์ณัฏฐกฤต ชัยอริยมณี (ธนูไฟ)
- จิตอาสา 904 “หลักสูตรหลักประจำ” รุ่นที่ 4/62 “เป็นเบา เป็น แม่พิมพ์”
- ที่ปรึกษา ผู้อำนวยการศูนย์ป้องกันและบรรเทาสาธารณภัย เขต 17 จันทบุรี
- อาจารย์ประจำคณะมนุษยศาสตร์และสังคมศาสตร์ มหาวิทยาลัยราชภัฏรำไพพรรณี
- ประธานนักวิจัยรุ่นใหม่ (ลูกไก่) รุ่นที่ 1 มหาวิทยาลัยราชภัฏรำไพพรรณี
- ประธานหมวดวิชาการศึกษาทั่วไป คณะมนุษยศาสตร์และสังคมศาสตร์
- อาจารย์บรรยายพิเศษ หน่วยวิทยบริการ คณะสังคมศาสตร์
มหาวิทยาลัย มหาจุฬาลงกรณราชวิทยาลัย (พุทธมณฑลจันทบุรี)
- อาจารย์บรรยายพิเศษ วิทยาลัยพระปกเกล้าจันทบุรี





Google meet



Zoom cloud meeting

Cisco webex meeting



Mocrosoft teams



เกณฑ์การให้คะแนน

จิตพิสัย	10 คะแนน
รายงาน	10 คะแนน
จิตอาสา/ภาคปฏิบัติรายวิชา	20 คะแนน
สอบกลางภาค (midterm)	20 คะแนน
สอบปลายภาค (final)	30 คะแนน



พจนานุกรมฉบับราชบัณฑิตยสถาน พุทธศักราช 2554

- จริย หมายถึง ความประพฤติ, กริยาที่ควรประพฤติ
- จริยธรรม คือ ธรรมที่เป็นข้อประพฤติปฏิบัติ, ศีลธรรม, กฏศีลธรรม
- จริยศึกษา หมายถึง การศึกษาเกี่ยวกับความเจริญ

งอกงามในทางความประพฤติและในการปฏิบัติตน

เพื่อให้อยู่ในแนวทางศีลธรรมและวัฒนธรรม



จริยศึกษา (Moral Education)

จริยศึกษา เป็นหลักสูตรเกี่ยวกับจริยธรรม หรือกฎระเบียบของการปฏิบัติ ซึ่งประชาชนจะ
ศึกษาได้จากโรงเรียน ซึ่งหลักสูตรอาจรวมเรื่องของศาสนา หรือเป็นส่วนหนึ่ง ของการศึกษาเพื่อ
เป็นพลเมืองดี

นักปรัชญาให้คำตอบต่าง ๆ กันแก่ปัญหาสามกลุ่มนั้น ประมวลคำตอบปัญหา ที่นักปรัชญา
ให้ไว้จึงจัดเป็นจริยศาสตร์ ดังนั้นเราจะเห็นว่าจริยศาสตร์ เป็นการศึกษาค้นหาเหตุผลให้กับ
จริยธรรม เป็นการสร้างรากฐานให้กับระบบความประพฤติ กล่าวโดยสรุป จริยศาสตร์ จะมุ่งเสนอ
ทฤษฎี หรือให้หลักการ ส่วนจริยธรรมมุ่งชี้วิธีปฏิบัติ หรือให้วิธีการ



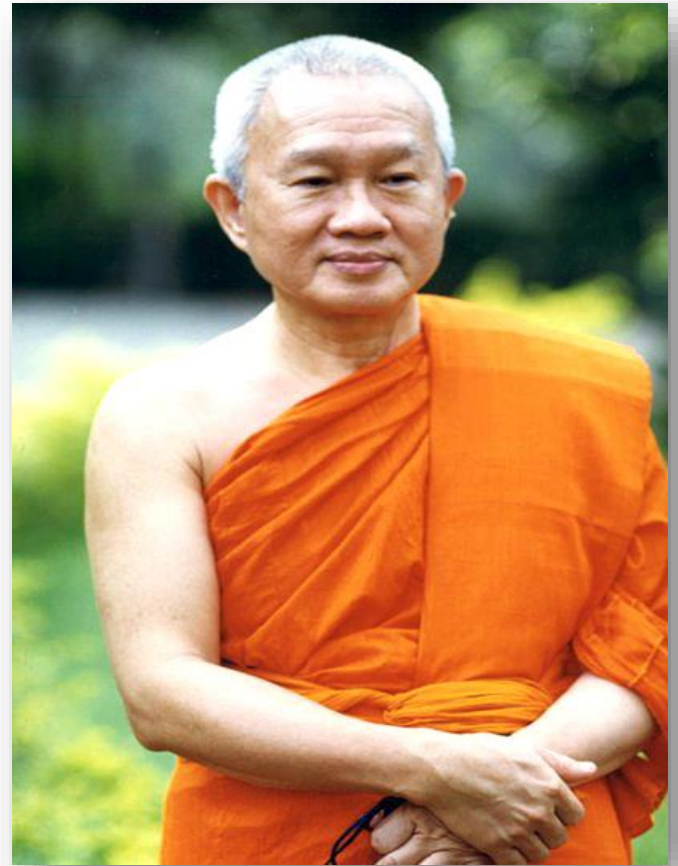

ความหมายจริยศึกษา จริยธรรม

จริยธรรม คือ แนวทางของการประพฤติปฏิบัติตนเป็นคนดี เพื่อประโยชน์สุขของตนเองและส่วนรวม โดยนัยนี้ จริยธรรมจึงเป็น สิ่งกำหนดว่า อะไรควรประพฤติปฏิบัติ แต่จริยธรรมไม่ใช่กฎหมาย ทั้งนี้เพราะกฎหมายเป็นสิ่งบังคับ ให้คนทำตาม โดยมีบทลงโทษ สำหรับผู้ฝ่าฝืน คนเคารพเชื่อฟังกฎหมาย เพราะมีบทลงโทษ ส่วนจริยธรรมไม่มีบทลงโทษ คนมีจริยธรรม เพราะแรงจูงใจ



ความหมายของจริยธรรม “ Morality ”

จริยธรรม หมายถึง “มรรค คือ วิธีปฏิบัติสายกลาง ประกอบด้วยองค์ประกอบ 8 ประการ บางครั้งก็เรียกว่า “ไตรสิกขา” คือ การศึกษา 3 ประการ อันได้แก่ ศีล สมาธิ ปัญญา จริยธรรม หรือ พรหมจรรย์ และไตรสิกขา ทั้งหมดนี้เป็นทางปฏิบัติ เพื่อนำมนุษย์ไปสู่จุดหมายใน “ชีวิต”

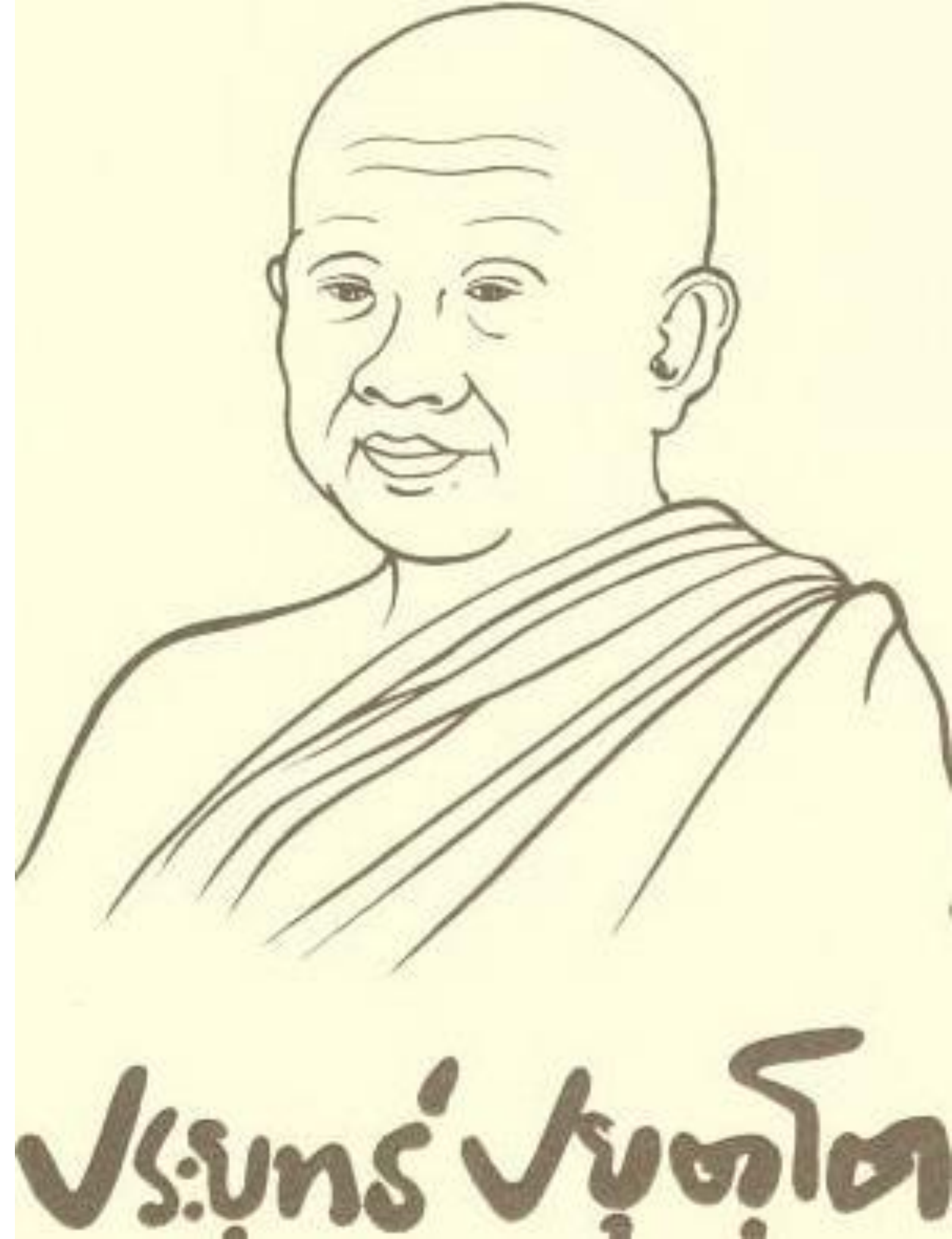

สรุป
จริยธรรม

2 ลักษณะ

- จริยธรรมภายใน เป็นจริยธรรมที่เกี่ยวข้องกับ
ความรู้สึกนึกคิดหรือทัศนคติของบุคคลซึ่งเป็นรากฐาน
นำไปสู่จริยธรรมภายนอก
- จริยธรรมภายนอก เป็นจริยธรรมที่บุคคลแสดงออกมา
เป็นการกระทำภายนอกที่เราสังเกตเห็นได้ เช่น การส่ง
งานที่ได้รับมอบหมาย มาเรียนสม่ำเสมอ มีระเบียบ
วินัยปฏิบัติตามกฎหมายเกณฑ์ทางสังคม



พระพุทธศาสนา คุณธรรม จริยธรรม

- ปรัตตโฆสะ (กัลยาณมิตร) หมายถึง เสี่ยงจากบุคคลอื่นอันหมายถึงกระบวนการขัดเกลาทางสังคม ได้แก่ บิดา มารดา สถาบันการศึกษา เหล่านี้เป็นปัจจัยภายนอก
- โยนิโสমনสิการ หมายถึง การรู้จักใช้ปัญญาพิจารณาโดยแยบคาย ได้แก่ กระบวนการคิดมีเหตุมีผล วิเคราะห์ สังเคราะห์ เป็นต้น เหล่านี้เป็นปัจจัยภายใน



ข้อควรระวัง
จริยธรรม

จริยธรรมที่แท้จริง จะต้องไม่ตกอยู่ในเงื่อนไ
ภายนอก เช่น ตั้งใจทำงานเพื่อผลของงาน
ไม่ใช่เพื่อเงิน ช่วยเหลือสังคมเพราะอยากได้หน้า

ฯลฯ



ทรงห่วงใย

พระบาทสมเด็จพระเจ้าอยู่หัว ภูมิพลอดุลยเดช
มหาราช ได้พระราชทาน พระบรมราโชวาท มีใจความว่า
“ความเปลี่ยนแปลงอย่างหนึ่งที่น่าวิตกก็คือ ทุก
วันนี้ความคืดอ่าน และความประพฤติ หลาย ๆ อย่าง ซึ่ง
แต่ก่อนถือว่าเป็นความชั่วความผิด ได้กลายเป็นสิ่งที่คน
ในสังคมยอมรับ แล้วพากัน ประพฤติปฏิบัติโดยไม่รู้สึกละ
ดุ้งสะเทือน จนทำให้เกิดปัญหาและทำให้วิถีชีวิต แต่
ละคนมีดมนลงไป”



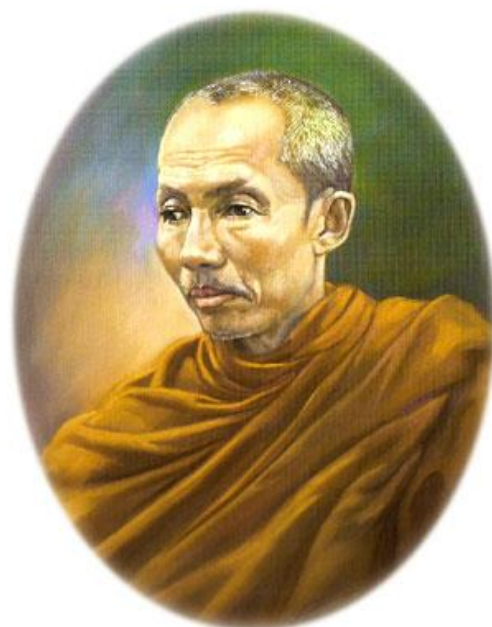

จะดีหรือจะชั่ว อยู่ที่ตัวคน

พระบาทสมเด็จพระจุลจอมเกล้าเจ้าอยู่หัว ก็ได้ทรงตระหนักใน
ความเสื่อมโทรม ทางด้านจริยธรรม ดังที่ได้มีพระราชหัตถเลขาไปกราบทูล
สมเด็จพระมหาสมณเจ้า กรมพระยาวชิรญาณวโรรสว่า

“...ต่อไปภายภาคหน้าคนที่ได้เล่าเรียนคงจะประพฤติดีกว่าคนที่ไม่ได้
เล่าเรียน นั้นหาถูกต้องไม่ คนที่ไม่มีธรรมเป็นเครื่องดำเนินตามคงจะหัน
ไปทางทุจริต คนรู้น้อยก็ โกงไม่ค่อยคล่อง คือโกงไม่สนิท คนรู้มากก็โกง
คล่องขึ้น และโกงพิศดารขึ้น การหัดให้ผู้อื่น อ่านอักษรวิธี ไม่เป็นเครื่อง
ฝึกหัดให้คนดี และคนชั่ว เป็นแต่ได้เรียนวิธีสำหรับจะเรียนความดี ความ
ชั่วได้คล่องขึ้น...”



การเกิดจริยธรรม

1. มาจากตนเอง (autonomous)
2. มาจากภายนอก (heteronomous)

อุปสรรค - พัฒนาจริยธรรม

1. การใช้อำนาจเด็ดขาด
2. การควบคุมทางกาย
3. การอบรมโดยตรง (indoctrinate)

ลำดับการเกิดจริยธรรม

1. การเลียนแบบ
2. การแนะนำสั่งสอน
3. การลอกแบบ
4. การสร้างจริยธรรมของตนเอง



ทฤษฎีต้นไม้จริยธรรม

ทฤษฎีต้นไม้จริยธรรมสำหรับคนไทยนั้น ได้แบ่งต้นไม้จริยธรรมออกเป็น 3 ส่วน ดังนี้

ส่วนที่ 1 ได้แก่ ดอก และผลไม้บนต้น ที่แสดงถึงพฤติกรรมการทำงานดีละเว้นชั่วและพฤติกรรมการทำงานอย่างขยันขันแข็งเพื่อส่วนรวม ซึ่งล้วนแต่เป็นพฤติกรรมของพลเมืองดีพฤติกรรมที่เอื้อต่อการพัฒนาประเทศ

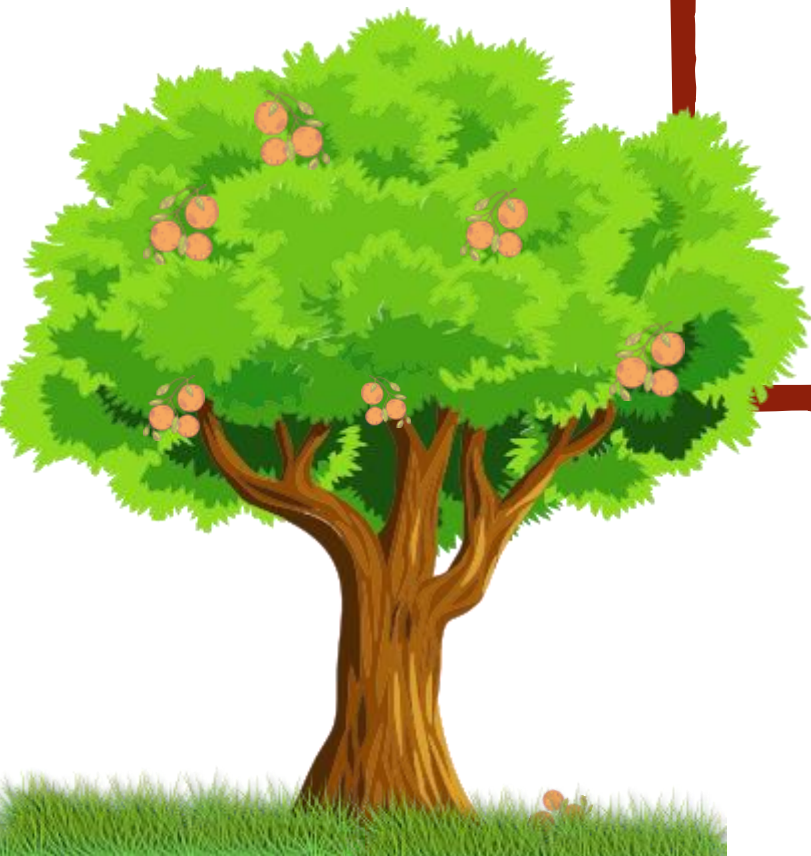

ส่วนที่ 2 ได้แก่ ส่วนลำต้น ของต้นไม้ แสดงถึง
พฤติกรรมการทำงานอาชีพอย่างขยันขันแข็ง ซึ่ง
ประกอบด้วยจิตลักษณะ 5 ด้าน คือ

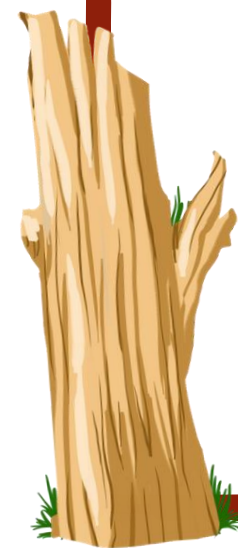

1. เหตุผลเชิงจริยธรรม
2. มุ่งอนาคตและการควบคุมตนเอง
3. ความเชื่ออำนาจในตน
4. แรงจูงใจใฝ่สัมฤทธิ์
5. ทักษะคุณธรรมและค่านิยม



๑) เหตุผลเชิงจริยธรรม หมายถึง เจตนาของการกระทำ ที่ทำเพื่อส่วนรวมมากกว่าส่วนตัว หรือพวกพ้อง เกิดจากประสบการณ์และสติปัญญาของบุคคลนั้น

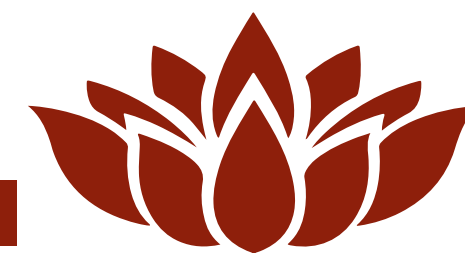



๒) ลักษณะมุ่งอนาคตควบคุมตน หมายถึง
ความสามารถในการคาดการณ์ไกลว่า สิ่งที่จะกระทำลง
ไปในปัจจุบัน จะส่งผลอย่างไร ในปริมาณเท่าใด
ต่อใคร ตลอดจนความสามารถในการอดได้
สามารถอดเปรี้ยวไว้กินหวานได้





๓) ความเชื่ออำนาจในตน หมายถึง ความเชื่อว่า
ผลที่ตนกำลังได้รับอยู่ เกิดจากการกระทำของ
ตนเอง มิใช่เกิดจากโชคเคราะห์ความบังเอิญ
หรือการควบคุมของคนอื่น เป็นความรู้สึกในการ
ทำนายได้ ควบคุมได้ของบุคคล





๕) แรงจูงใจใฝ่สัมฤทธิ์หมายถึง ความ
มานะพยายามฝ่าฟันอุปสรรคในการ
ทำสิ่งใด สิ่งหนึ่งโดยไม่ย่อท้อ





๕) ทักษะคิดค่านิยม และคุณธรรม ทักษะคิด
หมายถึง การเห็นประโยชน์ โทษของสิ่งใด
สิ่งหนึ่ง ความพอใจ ไม่พอใจต่อสิ่งนั้น และ
ความพร้อมที่จะมีพฤติกรรมต่อสิ่งนั้น



ส่วนที่ 3 ได้แก่ รากของต้นไม้ ที่แสดงถึงพฤติกรรมการทำงานอาชีพอย่างยั่งยืนบนเบ้าซึ่งประกอบด้วย จิตลักษณะ 3 ด้าน คือ



บุคคลจะต้องมีลักษณะพื้นฐานทางจิตใจ 3 ด้าน ในปริมาณที่สูงพอเหมาะกับอายุ จึงจะเป็นผู้ที่มีความพร้อมที่จะพัฒนาจิตลักษณะทั้ง 5 ประการ ที่ลำต้นของต้นไม้ โดยที่จิตทั้ง 5 ลักษณะนี้จะพัฒนาไปเองโดยอัตโนมัติ

ส่วนที่ 3 ได้แก่ ราก ของต้นไม้

ส่วนแรก คือ ราก ประกอบด้วยรากหลัก ๓ ราก ซึ่งแทนจิตลักษณะ
พื้นฐานสำคัญ ๓ ประการ ได้แก่

- ๑) สุขภาพจิต หมายถึง ความวิตกกังวล ตื่นเต้น ไม่สบายใจของ
บุคคลอย่างเหมาะสมกับ เหตุการณ์
- ๒) ความเฉลียวฉลาด หรือสติปัญญา หมายถึง การรู้การคิดในชั้น
รูปธรรมหลายด้าน และการคิดในชั้นนามธรรม ซึ่งมีพื้นฐานมาจาก
ทฤษฎีพัฒนาการทางการรู้การคิด
- ๓) ประสบการณ์ทางสังคม หมายถึง การรู้จักเอาใจเขามาใส่ใจเรา
ความเอื้ออาทร เห็นอกเห็นใจ และสามารถคาดหรือทำนาย
ความรู้สึกของบุคคลอื่น

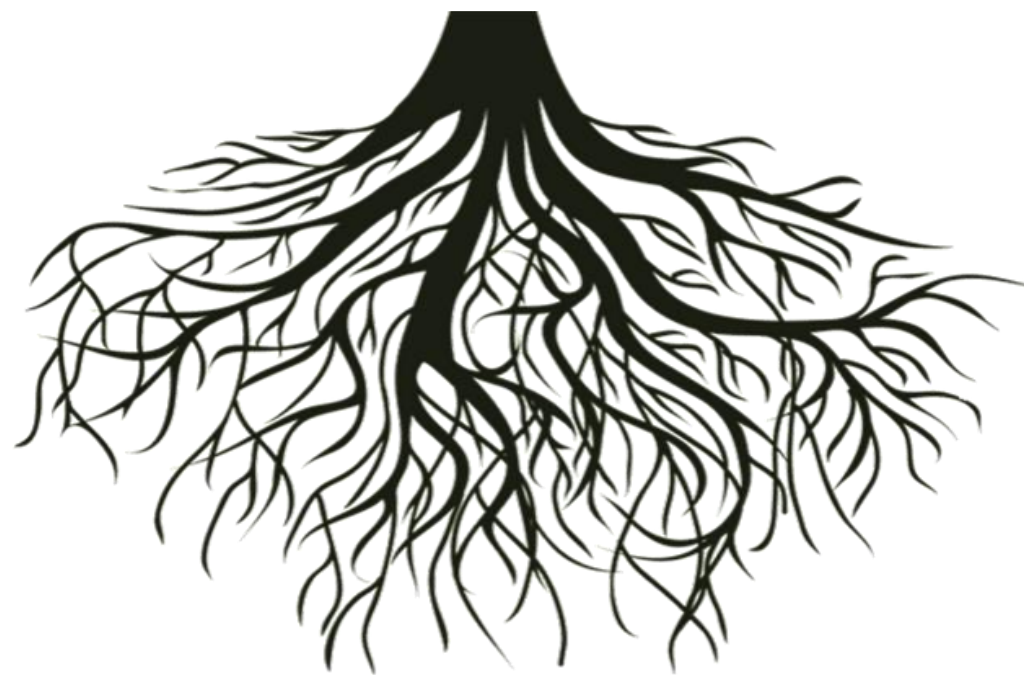

อะไรคือศาสนา?



๑. หมายถึงเป็นคำสั่งสอน...



๒. สามารถชำระล้างกิเลสได้...



๓. เป็นข้อปฏิบัติเพื่อหลุดพ้น

ชำระล้างกิเลสได้



กัณฑ์

- นับถือพระเจ้า (เทวนิยม)
- ไม่นับถือพระเจ้า (อเทวนิยม)

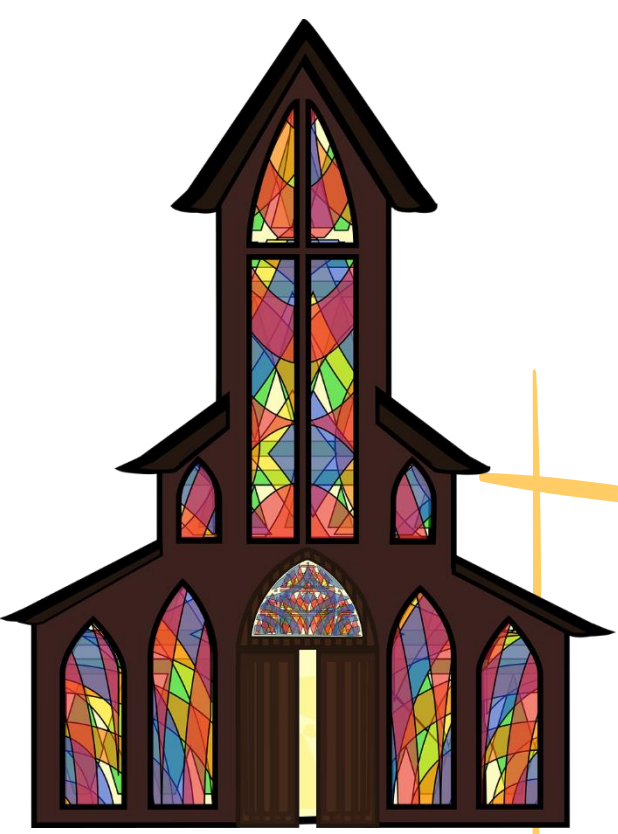

สิ่งสูงสุด นับถือพระเจ้า

- เกตุพล
- ตรีชาธา
- ปัญญา

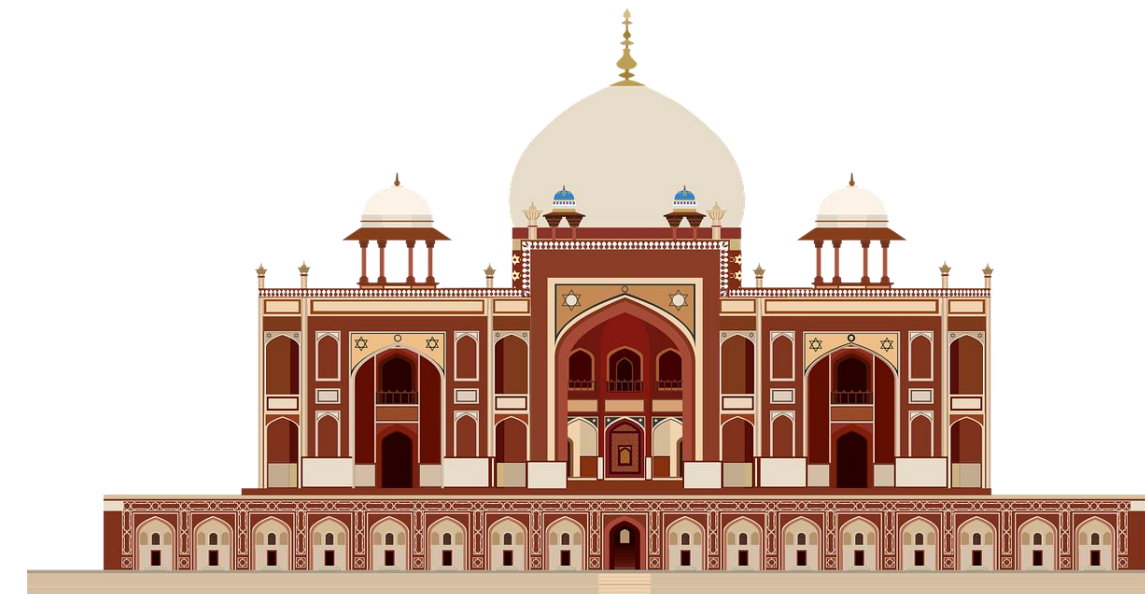
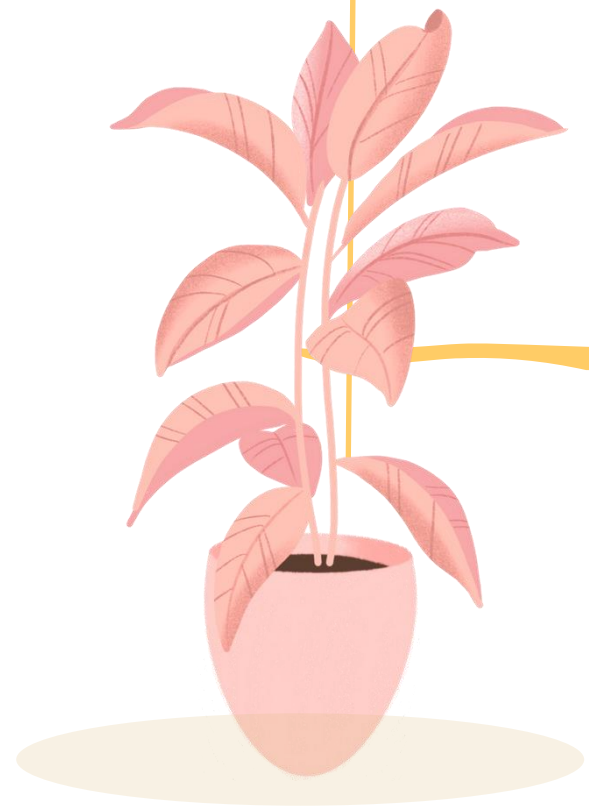



ศาสนา

ยูดาห์

คริสต์





ที่มาของศาสนาユดาヤ คริสต์ - คัมภีร์

ศาสนาคริสต์เป็นศาสนาที่สืบต่อเนื่องเป็นสัมพันธ์ทางประวัติศาสตร์มาจากศาสนายิว ซึ่งเหตุการณ์ในประวัติศาสตร์กล่าวว่า โมเสส ได้รวบรวมอพยพพวกอิสราเอลจากอียิปต์ และอุทิศตนต่อการนมัสการพระเจ้าองค์เดียว มีคัมภีร์ทางศาสนาเรียกว่าพันธสัญญาเดิม (The Old Testament) ความเชื่อดังกล่าวยังเป็นความเชื่อของชาวยิวผู้เคร่งครัด สืบต่อมาจนปัจจุบัน ศาสนาของชาวยิวเป็นแหล่งกำเนิดแห่งศาสนาคริสต์ คัมภีร์ไบเบิลแบ่งออกเป็น 2 ส่วน ชื่อ พันธสัญญาเดิม (The Old Testament) และพันธสัญญาใหม่ (The New Testament) พันธสัญญาเดิมเป็นของศาสนายูดายที่มาก่อนที่ศาสนาคริสต์จะรับมาเป็นของตน สารของคัมภีร์เดิมจะเน้นเกี่ยวกับความสำคัญ ofพระเจ้า ส่วนคัมภีร์พันธสัญญาใหม่จะบันทึกคำสอนของศาสนายิว และศาสนาคริสต์ รวมกันเรียกว่า คัมภีร์ไบเบิล (The Bible) มีพระเยซูคริสต์เป็นผู้นำศาสนามีคำสอน

ที่มาของจริยธรรม นับถือพระเจ้า



- คุณธรรมและกฏจริยธรรม
ของคริสต์ อิสลาม
- "พระเจ้า"
- การนับถือสิ่งสูงสุด คือ "พระเจ้า"
- เป็นความดี ความงาม ความจริงสูงสุด

การวินิจฉัยหลักจริยธรรม 1



1. พฤติกรรมที่ดี



2. หลักคุณธรรม หรือหลักความดี



3. การกระทำสิ่งต้องห้าม

วินิจฉัย คัมภีร์, จริยวัตรของพระศาสดา, วิธีการทางศาสนา



ศาสนาคริสต์

หลักจริยธรรม บัญญัติ 10 ประการ



โรมันคาทอลิก แปลว่า สากล
นิกายนี้ถือว่าบาทหลวงเป็นสื่อกลาง
ระหว่างพระเจ้าและมนุษย์ (ตัวแทนพระเจ้าใน
โลกนี้)

โปรเตสแตนต์ แปลว่า คัดค้าน
ศรัทธาต่อพระเจ้าสำคัญกว่าพิธีกรรม
นิกายนี้ถือว่าพระคัมภีร์เป็นสื่อกลางระหว่าง
พระเจ้าและมนุษย์

อีสเทิร์นออร์ทอดอกซ์ แปลว่า ถูกต้อง
นิกายนี้ถือว่าอัครบิดรเป็นสื่อกลางระหว่าง
พระเจ้าและมนุษย์

1. อย่ามีพระเจ้าอื่นนอกจากเราเลย
2. อย่าบูชารูปเคารพใดๆ
3. อย่าออกนามพระเจ้าโดยไม่จำเป็น
4. อย่าทำงานในวันสปาโต (วันอาทิตย์)
5. นับถือมารดาบิดา
6. อย่าฆ่าคน
7. อย่าล่วงประเวณีสามีภรรยาผู้อื่น
8. อย่าลักทรัพย์ผู้อื่น
9. อย่าเป็นพยานเท็จต่อเพื่อนบ้าน
10. อย่าโลภในสิ่งของในภรรยาข้าทาสชายหญิงของเพื่อน

ศาสนาอิสลาม

นิกาย 2

1. นิกายซุนนีหรือซุนนะห์

เคร่งครัดการปฏิบัติตาม คัมภีร์อัลกุรอาน และซุนนะห์เท่านั้น และยอมรับผู้นำ 4 คนแรก ซึ่งเป็นผู้ใกล้ชิดท่านศาสดาอินโคนีเซีย มาเลเซีย และไทยนับถือนิกายนี้

2. นิกายชีอะห์ ชีอะห์

แปลว่า พรรคพวก หมายถึง พรรคพวกท่านอาลีนั่นเอง นิกายนี้ถือว่าท่านอาลี บุตรเขยของศาสดามุฮัมมัดคนเดียวเท่านั้นเป็นผู้ที่ถูกต้อง อิหร่าน อิรัก เยเมน อินเดีย และประเทศในทวีปแอฟริกาตะวันออก

หลักจริยธรรม

1. ความกตัญญูกับพ่อแม่
2. เคารพอ่อนน้อมต่อผู้มีเกียรติและอาวุโส
3. เมตตาและกรุณาต่อผู้ต่ำกว่า อ่อนแอกว่าทั้งมนุษย์และสัตว์
4. ให้รู้จักเอาอกเอาใจกัน
5. ประพฤติที่ดีต่อเพื่อนบ้าน
6. ความรักและความกลมเกลียวระหว่างมิตรสหาย
7. ช่วยเหลือผู้ที่ได้รับความทุกข์ยาก
8. ช่วยเหลือผู้ประสงค์จะทำดี
9. ให้เกียรติแขกที่มาพักอยู่ในบ้าน
10. การเยียมเยียนคนเจ็บไข้

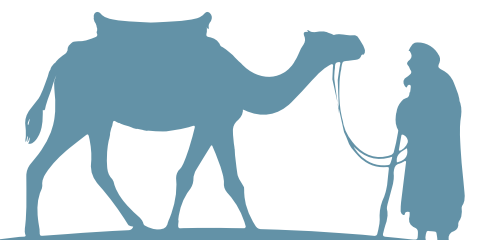

ศาสนาอิสลาม

คัมภีร์ของศาสนาอิสลาม เรียกว่า คัมภีร์อัลกุ
รอ่าน ศาสนานี้เป็นศาสนาแห่งกฎหมาย มีข้อ
ห้ามชาวมุสลิมปฏิบัติอีกหลายประการ ดังนี้

1. ห้ามยกย่องใครหรือสิ่งอื่นใดเสมออัลเลาะห์
2. ห้ามกราบมनुษย์ทุกคน
3. กราบได้เฉพาะอัลเลาะห์เท่านั้น
4. ห้ามโหราศาสตร์ทุกชนิด การผูกดวงหมอดู
5. ห้ามไสยศาสตร์ทุกชนิด เช่น สะเดาะเคราะห์ รดน้ำมนต์ ทำเสน่ห์
6. ห้ามเคารพบุษารูปทุกชนิด เช่น รูปวาด รูปถ่าย เหยียน ประติมากรรม
7. ห้ามร่วมมือในการปลุกเสก ทรงเจ้า เข้าผี
8. ห้ามกราบไหว้บุษารธรรมชาติ เช่น บุษาดันไม้ ท้องฟ้า พระอาทิตย์
พระจันทร์ เจ้าที่ ต้นตะเคียน
9. ห้ามเป็นและห้ามเที่ยวโสเภณี
10. ห้ามขายบริการ สุราเมรัยทุกชนิด

11. ห้ามบริโภคอาหารต้องห้าม เช่น สัตว์ที่ตายเองทุกชนิด สัตว์ที่เชือดโดยมิได้เปล่งนามพระอัล
เลาะห์ สัตว์บุษายัญ เลือดทุกชนิด
12. ห้ามรับประทานเนื้อสัตว์เหล่านี้ สุกร สัตว์เลื้อยคลาน สัตว์ที่มีเขี้ยวเล็บ
13. ห้ามเรียกหรือให้ดอกเบี๋ย
14. ห้ามการเสีงโชค หรือการพนันทุกชนิด
15. ห้ามอาชีพไม่สุจริตทุกชนิด ไม่ว่าตำแหน่งใด เช่นในโรงเหล้า ร้านสุรา สถานเรีงรมย์ อาบอบนวด
บาร์ในค้คลับ
16. ห้ามใส่ผมของผู้อื่น
17. ห้ามกำเนิด ยกเว้นกรณีที่กระทบกระเทือนสุขภาพของมารดาอย่างแรง
18. ห้ามทำแท้ง
19. ห้ามฆ่าตัวเองหรือผู้อื่น
20. ห้ามเปิดเผยส่วนควรอำบอายในที่สาธารณะ
21. ห้ามแต่งกายพิศเพศ
22. ห้ามเผาหรือร่วมพิธีศพ

ศาสนาพราหมณ์ - ฮินดู จริยธรรม 1



วรรณะ 4 คือ

1. พราหมณ์ (นักบวช) ทรงสร้างจากพระโอษฐ์
2. กษัตริย์ (นักรบ) ทรงสร้างจากพระพาหา
3. แพศย์ (พ่อค้า) ทรงสร้างจากพระโสณี
4. ศูทร (ทาส กรรมกร) ทรงสร้างจากพระบาท

อาศรม 4 คือ

1. พรหมจารี (ศีกษากาล) ผู้ประพฤติพรหมจรรย์ หมายถึง ผู้เป็นนักเรียน
2. คฤหัสถ์ (บริวารกาล) ผู้ครองเรือน แต่งงานและมีบุตร
3. วณปรัสถ์ (สังคัมกาล) ผู้อยู่ป่า แสวงหาความสงบทางใจ
4. สันยาสี (วิศวกาล) ผู้แสวงหาธรรม เพื่อความหลุดพ้น

จริยธรรม ไม่นับถือพระเจ้า

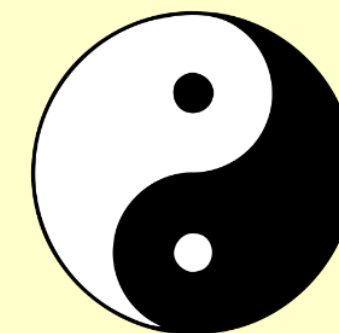

เช่น

ชินโต

ศาสนาเต๋า

ศาสนาพุทธ

ศาสนาขงจื้อ

“ปัญญา”

ความจริง ความดี

ความงามสูงสุด

เป็นสิ่งที่เข้าใจได้ด้วย

ปัญญา

การใช้เหตุผล

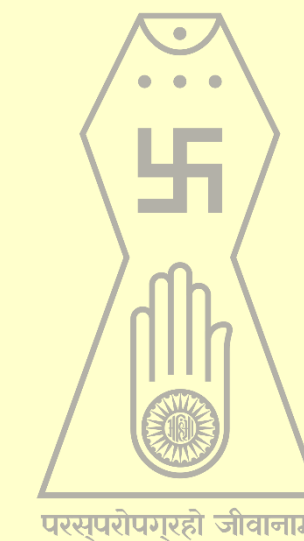



ທຸກ໑ ຈຳນວນສາມ

The Noble Eightfold Paths, (the Threefold Training)

MORALITY

CONCENTRATION

WISDOM



Right Speech,
Right Action,
Right Livelihood

Right Effort,
Right Mindfulness,
Right Concentration

Right View,
Right Intention

หลักพุทธจริยธรรมขั้นพื้นฐาน ศีล 5 (five precepts)

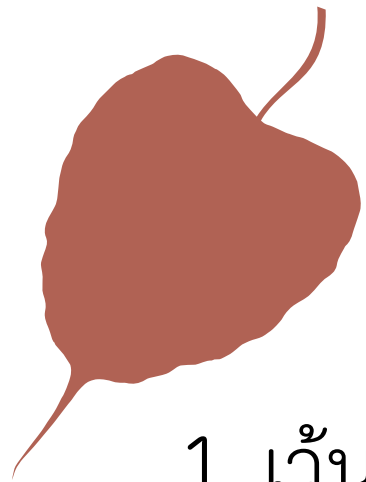

1. เว้นจากการฆ่าสัตว์ (ปาณาติปาตา เวรมณี)
2. เว้นจากการลักทรัพย์ (อทินนาทานา เวรมณี)
3. เว้นจากประพฤตินิन्दในกาม (กาเมสุ มิจฉาจารา เวรมณี)
4. เว้นจากการพูดปด (มุสาวาทา เวรมณี)
5. เว้นจากการดื่มสุราและเมรัย (สุราเมรยะมัจฉะปะมาทัฏฐาณา เวรมณี)

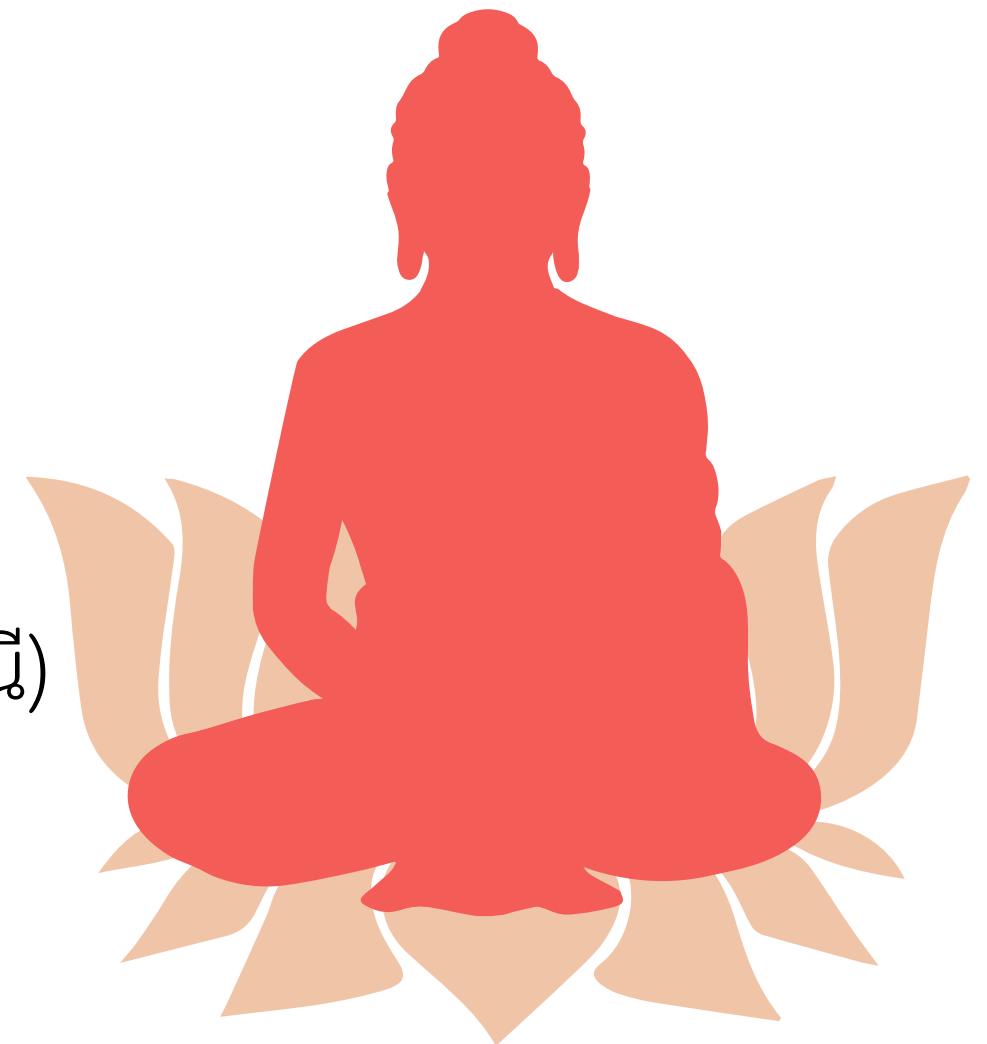

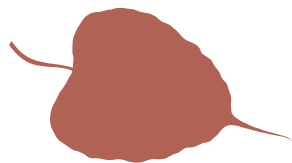
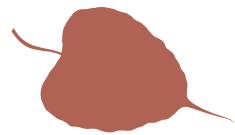
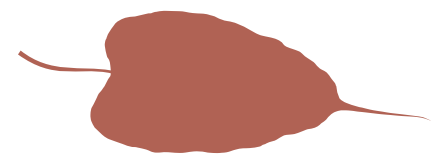

ในทัศนะของพระพุทธศาสนา

1. ตัดสินจากที่มาของการกระทำ
2. ตัดสินจากผลของการกระทำ

เบญจธรรม

1. มีเมตตากรุณาต่อสัตว์ (เมตตา-กรุณา)
2. เลี้ยงชีวิตในทางที่ถูกต้อง (สัมมาอาชีวะ)
3. มีความสำรวมระวังในกาม (กามสังวร)
4. พูดแต่คำสัตย์จริง (สัจจะ)
5. มีสติรักษาตนไว้เสมอ (สติ-สัมปชัญญะ)



ศาสนาเชน



หลักการอันเป็นแนวปฏิบัติ เพื่อบรรลุความดีสูงสุด
ในศาสนาเชนมี 3 ประการ คือ

1. ความเห็นชอบ (Right Conviction)
2. ความรู้ชอบ (Right Knowledge)
3. ความประพฤติชอบ (Right Conduct)

หลักเมตตากรุณา 4 คือ หลักธรรมที่ปฏิบัติต่อผู้อื่นมี 4 ประการ

1. มีความกรุณาโดยไม่หวังผลตอบแทน
2. ยินดีในความได้ดีของผู้อื่น
3. มีความเห็นใจในความทุกข์ยากของผู้อื่น
4. มีความกรุณาต่อผู้ทำผิด

ข้อปฏิบัติพื้นฐาน มี 5 ประการ (นักพรต 5) คือ

1. อหิงสา ไม่เบียดเบียน คือไม่ทำลายชีวิตด้วยกาย วาจา และใจ
2. อัสติยะ ไม่ลักทรัพย์
3. สัตยะ ไม่พูดเท็จ มีความสัตย์
4. พรหมจรรย์ เป็นอยู่อย่างบริสุทธิ์ ประพฤติพรหมจรรย์
5. อปริครหะ การไม่ละโมภ ไม่มีความอยากเกินขอบเขต



ปรัชญาขงจื้อ

ขงจื้อ เห็นว่าชีวิตทางเศรษฐกิจ สังคม ศาสนา และการเมือง เป็นหนึ่งอันเดียวกัน แยกกันไม่ออก อุดมคติทางเศรษฐกิจ สังคม ศาสนา และการเมือง มีจุดศูนย์กลางอยู่ที่ จริยศาสตร์ หรือศีลธรรม ท่านถือว่า

“โลหิตแห่งชีวิต คือ ความรัก
กระดูกสันหลังแห่งชาติ คือ คุณธรรม
ชีวิตจะรุ่งเรืองเมื่อคุณธรรมรุ่งเรือง”

1. เกณฑ์ความชอบธรรม (อี้)
2. เกณฑ์บัญญัติแห่งสวรรค์



จริยธรรมของบุคคล

- เมตตา กรุณา สุจริต จงรักภักดี
- กตัญญูกตเวทิต
- รัก ซื่อสัตย์ รับผิดชอบในหน้าที่ของตน
- คารวธรรม
- ความจริงใจ

จริยธรรมสังคม

1. จริยธรรมทางกาย (Morality in Action)
2. จริยธรรมทางใจ (Morality in Cultivation)
 - 2.1 ความรักใคร่เมตตา (Human Heartedness)
 - 2.2 สัมมาปฏิบัติ (Righteousness)

หัวใจอันเป็นหลักปรัชญาศาสตร์ของผู้ปกครอง
มี 5 ประการ คือ

1. เหยิน คือ ความเมตตา กรุณา
2. ยี คือ ความถูกต้องธรรม
3. ลี คือ ความเหมาะสม
4. ซี คือ ปัญญา
5. ชุน คือ ความเป็นผู้ที่ไว้วางใจได้

ปรัชญาขงจื้อ

1. ระหว่างผู้ปกครองกับประชาชน
2. ระหว่างบิดากับบุตร
3. ระหว่างสามีกับภรรยา
4. ระหว่างเพื่อนกับเพื่อน
5. ระหว่างผู้ใหญ่กับผู้น้อย

ศาสนาชินโต

1. การปฏิบัติเพื่อความดีอันสูงสุด (ทางใจ) 4 ประการ คือ

1. มีความคิดแจ่มใส (อากากิ โคโกโระ)
2. มีความคิดบริสุทธิ์สะอาด (คิโยกิ โคโกโระ)
3. มีความคิดถูกต้อง (ทาคาซิกิ โคโกโระ)
4. มีความคิดเที่ยงตรง (นาโอกิ โคโกโระ)

2. คำสอนคุณธรรมขั้นพื้นฐาน

1. อย่าละเมิดบัญญัติของพระเจ้าการบูชาความงามของบุปผชาติ
2. ความรักดีต่อพระจักรพรรดิและเจ้านายตน
3. ความดีงามที่เราต้องการ

ชินโต ทางแห่งพระเจ้า

ชิน เทพเจ้า

เต่า ทาง

คัมภีร์

1. โโกซิกิ

2. คัมภีร์นิฮองจิ

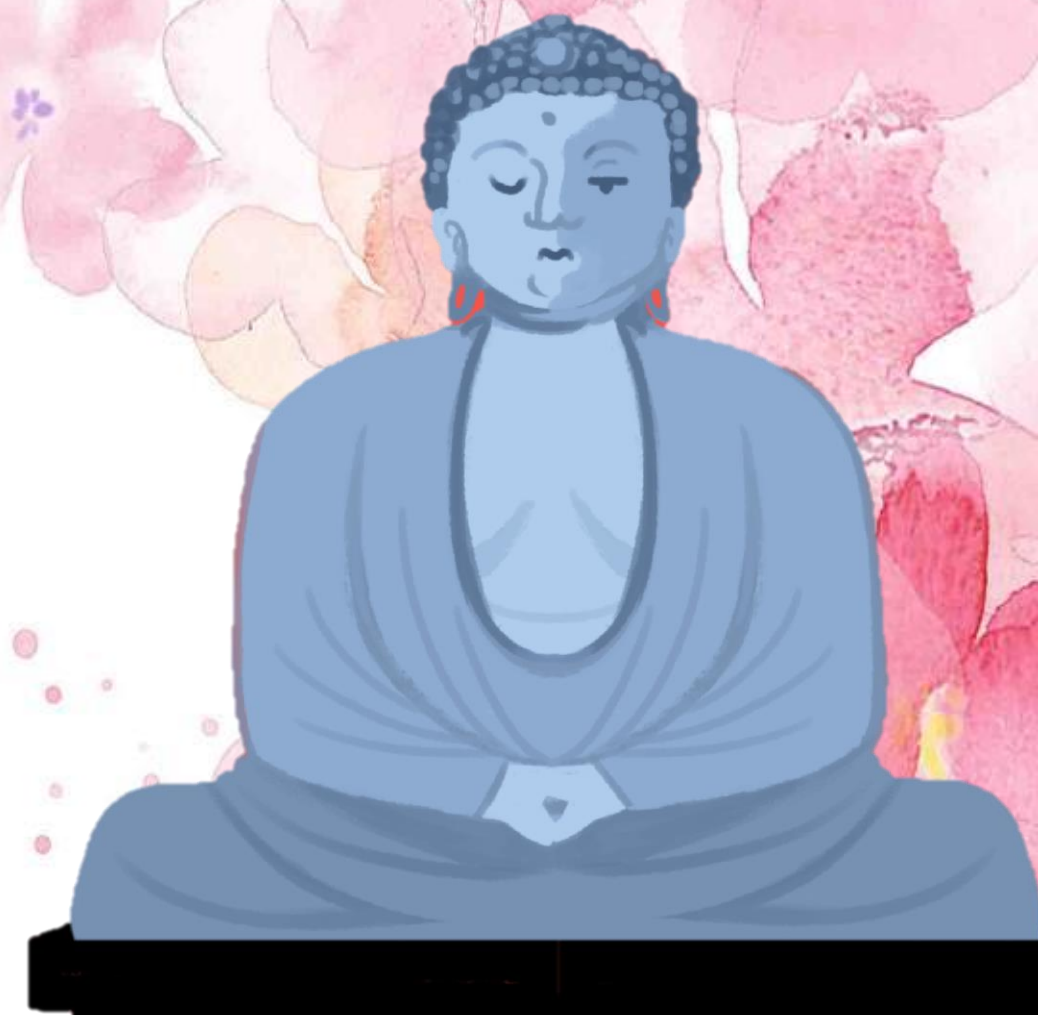

ศาสนาชินโต



นิกาย

1. ก๊กกะชินโต ฝ่ายรัฐบาล

1. ให้ทำหน้าที่แห่งความเป็นทหาร
2. ให้จงรักภักดีต่อบัลลังก์สวรรค์
3. ต้องมีความกล้าหาญ
4. ต้องตายเพื่อบัลลังก์สวรรค์
5. ต้องเชื่อฟังผู้บังคับบัญชา

2. เรียวหะชินโต ฝ่ายประชาชน

1. นิกายชินโตบริสุทธิ์
2. นิกายบูชาเป็นเทพเจ้า
3. นิกายรักษาโรคด้วยความเชื่อ

ศาสนาชินโต



ข้อห้ามและข้อแนะนำให้ปฏิบัติ 13 ประการ คือ



1. อย่าละเมิดบัญญัติของพระเจ้า

2. อย่าลืมความผูกพันอันดีต่อบรรพบุรุษ

3. อย่าล่วงละเมิดบัญญัติของรัฐ

4. อย่าลืมความกรุณาอันลึกซึ้งของพระเจ้าที่คอย

ปกป้องอันตราย

5. อย่าลืมว่าโลกเป็นครอบครัวเดียวกัน

6. ถ้าใครโกรธอย่าโกรธตอบ

7. อย่าเกียจคร้านในกิจการทั้งปวง

8. อย่าเป็นคนตีเตียนคำสอน



9. จงทำจิตใจให้ยุติธรรมเพื่อปกครองตนเอง

10. จงกรุณาต่อคนทั้งหลายยิ่งกว่ากรุณาตนเอง

11. จงคิดให้เกิดความสุขใจ และหาความรู้ให้แก่

ชนทั้งหลาย

12. จงปฏิบัติต่อบิดามารดาด้วยความเคารพ

13. จงปฏิบัติตนเป็นพี่น้องของคนทั้งหลาย



คัมภีร์ที่เล่าจื๊อเขียนนี้ มีชื่อว่า
เต๋า - เต๋อ - จิง (Tao - the - jing)
แปลว่า คัมภีร์แห่งมรรคและอำนาจ
เล่าจื๊อเริ่มต้นด้วยการตอบปัญหาที่ว่า
"อะไรคือแก่นของเอกภพ?"



หลักคำสอนของศาสนาเต๋า มี 4 ประการ

1. จื่อใจ คือ การรู้จักตัวเองให้ถูกต้อง
2. จื่อเซง คือ ชนะตนเองให้ได้
3. จื่อจก คือ มีความรู้จักพอด้วยตนเอง
4. จื่ออีเต๋า คือ มีเต๋าเป็นอุดมคติ

คัมภีร์ของศาสนานี้ คำว่า “เต๋า” มีความหมายหลาย
อย่าง แต่ที่ยอมรับกันมากคือ ความหมายที่หมายถึง
ธรรมชาติ หรือธรรมชาติผู้สร้างที่ยิ่งใหญ่ (Great
Creating Natures) หลักจริยธรรมของเต๋า
เน้นธรรมชาติและชีวิต

เต๋าเชื่อว่า “ความดีสูงสุดเปรียบเสมือนน้ำก่อเกิด
ประโยชน์กับทุกสิ่งโดยไม่แข่งขันกับใคร”

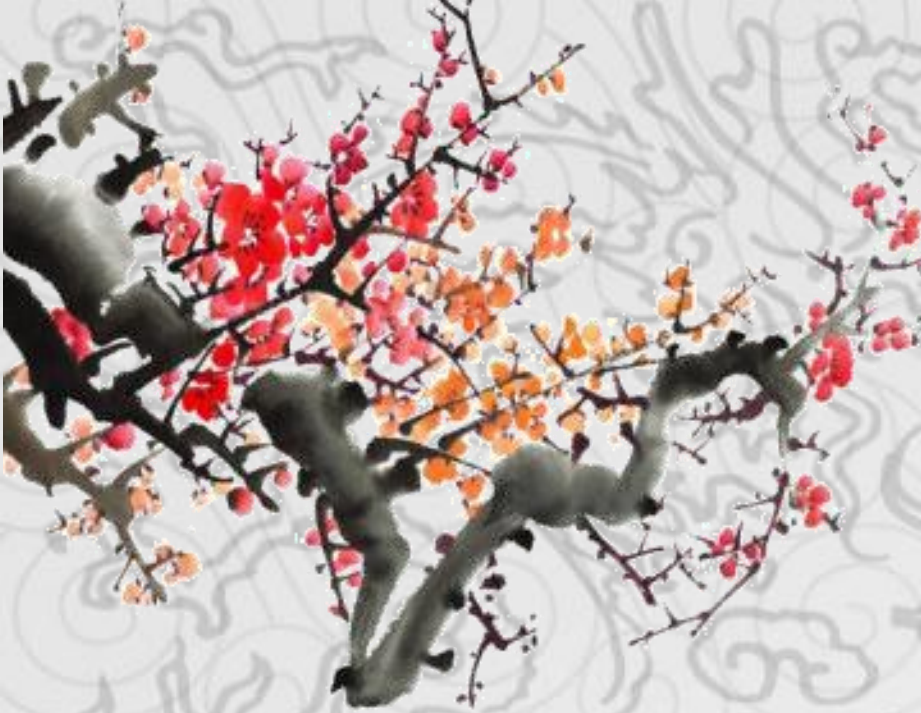

พลังงานเต๋า



ในเอกภพนี้มีพลังหรือ อำนาจตรงกันข้ามอยู่ 2 อย่างคือ

1) หยาง (Positive Power) คือพลังบวกมีลักษณะสีแดง เป็นพลังเพศชาย พบในทุกอย่างทุกอย่างที่ทำให้ความอบอุ่น สว่างไสว มั่นคง สดใส เช่น ดวงอาทิตย์ ไฟ ฯลฯ

2) หยิน (Negative power) คือพลังลบ มีลักษณะสีดำ เป็นพลังเพศหญิง พบในทุกอย่างทุกอย่างที่ทำให้ความหนาวเย็น ความมืด อ่อนนุ่ม ชื้นแฉะ ลึกลับ และเปลี่ยนแปลง เช่น เงามืด น้ำ ฯลฯ

เกณฑ์การตัดสินทางจริยธรรม

การกระทำที่ดี คือ การกระทำที่ สอดคล้องกับกฎธรรมชาติ



ปัญหาจริยธรรม

ปัญหาทุจริตคอร์รัปชั่น

ปัญหาการฆ่าตัวตาย

ปัญหาเยาวชน

ปัญหาสังคม

การุณฆาต



การทำแท้ง (Abortion)

การตั้งครรภ์ไม่พึง
ประสงค์
มีอยู่ 8 ประการ

1. ผู้หญิงกับผู้ชายนอนด้วยกันโดยไม่รู้ว่าจะทำให้ท้องได้
ซึ่งเกิดมากในเด็กวัยรุ่น
2. รู้ว่านอนด้วยกันแล้วทำให้ท้องได้ แต่ไม่รู้ว่าจะป้องกันได้
3. รู้ว่าป้องกันได้ แต่ไม่รู้จะทำอย่างไร
4. รู้ว่าป้องกันได้ แต่ไม่รู้จะไปหาซื้ออุปกรณ์ที่ไหน
5. รู้ว่าจะซื้อที่ไหน แต่ไม่รู้ว่าจะใช้อย่างไร
6. รู้ว่าจะใช้อย่างไร แต่ไม่ใช้
7. รู้ว่าจะใช้อย่างไร และก็ยินดีที่จะใช้ แต่พลาด
8. ถูกข่มขืนกระทำชำเรา





การุณยฆาต (Mercy Killing) 2 ประเภท การช่วยให้ผู้อื่นตายด้วยความเมตตาสงสาร

1. Active Euthanasia เชิงรุก การฆ่าโดยตรง เพื่อให้พ้นจากความทุกข์ทรมาน เช่น ฉีดยา ปลดสายออกชัดเจน
2. Passive Euthanasia เชิงรับ การฆ่าโดยอ้อม ปล่อยให้ผู้ป่วยตายอย่างสงบ เช่น ไม่ทำการรักษา

2. การละเมิดศีล 5
3. การทำแท้ง (Abortion)

การุณยฆาต Active Euthanasia เชิงรุก 2

1. Voluntary and self-infected

ผู้ถูกกระทำสมัครใจยินยอมให้ถูกทำการุณยฆาต และดำเนินการทำนี้เอง เช่น ทหารอยู่ในสนามรบแล้วทนบาดแผลไม่ไหว จึงยิงตัวตายอาจเรียกอีกอย่างหนึ่งว่า การฆ่าตัวตาย (suicide)

2. Voluntary but not self-infected

ผู้ถูกกระทำยินยอมจะให้ถูกทำการุณยฆาต แต่ให้คนอื่นทำให้ อาจโดยการร้องขอหรือเขียนเป็นลายลักษณ์อักษร มีการเซ็นชื่อเป็นการแสดงเจตจำนงว่า ไม่ต้องการมีชีวิตอยู่ แสดงความตั้งใจว่าจะให้คนอื่นจัดการกับชีวิตของตนเอง (living will) เช่น ทหารอยู่ในสนามรบทนพิษบาดแผลไม่ไหว รู้สึกทรมานมากจึงขอร้องให้เพื่อนทหารช่วยยิงเขาให้ตาย หรือประสบอุบัติเหตุและพิการ จึงขอให้ญาติดำเนินการทำให้



การุณยฆาต Active Euthanasia เชิงรุก 3

3. Involuntary and not self-infected

ผู้ถูกกระทำไม่สมัครใจจะถูกทำการุณยฆาต หรือไม่ได้แสดงความสมัครใจที่จะถูกทำ ทั้งในขณะที่เขายัง สบายดีอยู่ หรือขณะที่เขาป่วยจนแสดงความต้องการไม่ได้ แล้ว เช่น ทหารบาดเจ็บมากและสลบไปในสนามรบ เพื่อน ทหารด้วยกันรู้สึกเห็นใจและไม่อยากให้ถูกทรมานโดย ข้าศึก จึงตัดสินใจฆ่าทหารบาดเจ็บคนนั้น

สภาวะและอารมณ์

ของผู้ที่กำลังจะตาย 5 ชั้น

1. ชั้นปฏิเสธและแยกตัว
2. ชั้นโกรธและเศร้าโศกเสียใจ
3. ชั้นการต่อรอง
4. ชั้นซึมเศร้าและรู้สึกสูญเสีย
5. ชั้นการยอมรับ



การพัฒนาตน ความต้องการขั้นพื้นฐานของมนุษย์

1. ความต้องการทางร่างกาย หมายถึง ความต้องการปัจจัย 4 คือ ความต้องการทางเศรษฐกิจ ได้แก่ เครื่องนุ่งห่ม อาหาร ที่อยู่อาศัย และยารักษาโรค
2. ความต้องการทางสังคม หมายถึง ความปรารถนาสร้างหลักฐานทางครอบครัว หลักฐานในหมู่คณะ ในชาติ และกว้างออกไปถึงความต้องการผูกพันระหว่างชาติ เช่น สถาบันครอบครัว สถาบันชาติ เป็นต้น

กรรม การกระทำที่ประกอบด้วย เจตนา
เจตนาดี กุศลมูล อโลภะ อโทสะ อโมหะ
เจตนาชั่ว ราคะ โทสะ โมหะ
ราคะ มีโทษน้อย คลายช้า
โทสะ มีโทษมาก คลายเร็ว
โมหะ มีโทษมาก คลายช้า

เจตนากลางๆ เรียก
อัพยากตกรรม



จุดเริ่มต้นของชีวิตมนุษย์และสัตว์

ขั้นตอนที่ 1 “กลละ” หยดน้ำใสๆ

ขั้นตอนที่ 2 “อัมพุทะ” 7 วัน น้ำล้างเนื้อ

ขั้นตอนที่ 3 “เปสิ” 7 วัน ก้อนเนื้ออ่อนสีแดง

ขั้นตอนที่ 4 “ฆนะ” 7 วัน ก้อนเนื้อเทาไข่ไก่

ขั้นตอนที่ 5 “ปัญจสาขา” ปุ่มทั้ง 5

ธาตุ 4 คือ ดิน น้ำ ไฟ ลม *พุทธปรัชญา กาย จิต พุทธศาสนา*

ต้องมืองค์ประกอบ 3 ประการ คือ

1. มารดาบิดาอยู่ร่วมกัน อยู่ในวัยที่ไม่มีระดู

2. มารดาบิดาอยู่ร่วมกัน มีระดู

3. มารดาบิดาอยู่ร่วมกัน มีสัตว์มาเกิด

ปฏิสนธิวิญญาน



ชีวิตแบ่งออกได้เป็น 2 ประเภท



- ชั้นตอนที่ 1 "กลละ" หยดน้ำใสๆ
- ชั้นตอนที่ 2 "อัมบุทะ" 7 วัน น้ำล้างเนื้อ
- ชั้นตอนที่ 3 "เปสิ" 7 วัน ก้อนเนื้ออ่อนสีแดง
- ชั้นตอนที่ 4 "ฆนะ" 7 วัน ก้อนเนื้อเทาไข่ไก่
- ชั้นตอนที่ 5 "ปัญจสาขา" ปุ่มทำง 5

ก. ชีวิตที่มีวิญญาณครอง ได้แก่ สัตว์ แบ่งออกเป็น 3 ประเภท คือ โอปปาทิกะ มนุษย์ และสัตว์ดิรัจฉาน และแบ่งตามลักษณะของการเกิดได้ 4 ประเภท คือ

ข. ชีวิตที่ไม่มีวิญญาณครอง ได้แก่ รูดาม ชีวิตประเภทนี้ได้แก่ ต้นไม้และพืชต่างๆ แบ่งได้ 5 ประเภท

1. สมูลพีชะ พืชที่เกิดจากราก
2. ชันธพีชะ พืชที่เกิดจากลำต้น
3. ดนฺธุพีชะ พืชที่เกิดจากข้อ
4. อัคคพีชะ พืชที่เกิดจากยอด
5. พีชพีชะ พืชที่เกิดจากเมล็ด





องค์ประกอบการกระทำ ปาณาติบาตเจตนา (Volition)

1. ปาโณ คือ สัตว์มีชีวิต
2. ปาณสังญูตฺตา คือ รู้ยู่ว่่าสัตว์มีชีวิต
3. วธกจิตตัง คือ จิตคิดจะฆ่า
4. อุปฺปกโม คือ ความพยายามที่จะฆ่า
(ลงมือกระทำ)
5. เตนะ มรณัง คือ สัตว์ตายด้วยความพยายาม



พระพุทธเจ้าตรัสไว้ว่า
“เจตนาหัง ภิกขเว กัมมัง วทามิ”

การกำเนิดของสัตว์โลก

๑. อัมณฑชะ สัตว์ที่เกิดในไข่
๒. ชลาพูชะ สัตว์ที่เกิดในครรภ์
๓. ลังเสทชะ สัตว์ที่เกิดในถ้ำใคร (ของสกปรก)
๔. โอปปาติกะ สัตว์ที่ผุดเกิดขึ้นโตทันที

จริต หรือ จริยา 6

ความประพฤติปกติ, ความประพฤติซึ่งหนักไปทางใดทางหนึ่ง
อันเป็นปกติประจำอยู่ในสันดาน, พื้นเพของจิต, อุปนิสัย, พื้นนิสัย, แบบหรือประเภทใหญ่ๆแห่งพฤติกรรมของคน

1. ราคจริต ผู้มีราคะเป็นความประพฤติปกติ, ประพฤติหนักไปทางรักสวยรักงาม
2. โทสจริต ผู้มีโทสะเป็นความประพฤติปกติ, ประพฤติหนักไปทางใจร้อนหงุดหงิด
3. โมหะจริต ผู้มีโมหะเป็นความประพฤติปกติ, ประพฤติหนักไปทางเขลา เงาซึ่ม งมงาย
4. ลัทธิจริต ผู้มีศรัทธาเป็นความประพฤติปกติ, ประพฤติหนักไปทางมีจิตซาบซึ้ง ชื่นบาน
น้อมใจเลื่อมใสโดยง่าย
5. พุทธิจริต หรือ ญาณจริต ผู้มีความรู้เป็นความประพฤติปกติ, ประพฤติหนักไปทางใช้
ความคิดพิจารณา
6. วิตกจริต ผู้มีวิตกเป็นความประพฤติปกติ, ประพฤติหนักไปทางนึกคิดจับจดฟุ้งซ่าน



ประมาณ ปมาณิก ๔

บุคคลที่ถือประมาณต่างๆ กัน, คนในโลกผู้ถือเอา
คุณสมบัติต่างๆ กัน เป็นเครื่องวัดในการที่จะเกิดความเชื่อความเลื่อมใส

๑. รูปูปปมาณิกา คือ ผู้ถือประมาณในรูป, บุคคลที่มองเห็นรูปร่างสวยงาม ทรวดทรงดี
อวัยวะสมส่วน ท่าทางสง่า สมบูรณ์พร้อม จึงชอบใจเลื่อมใส น้อมใจ
ที่จะเชื่อถือ
๒. โชนูปปมาณิกา คือ ผู้ถือประมาณในเสียง, บุคคลที่ได้ยินได้ฟังเสียงสรรเสริญ เกียรติ
คุณหรือเสียงพูดจาที่ไพเราะ จึงชอบใจเลื่อมใส น้อมใจที่จะเชื่อถือ
๓. ฐูปูปปมาณิกา คือ ผู้ถือประมาณในความคร่ำ หรือเคราะห์หมอง, บุคคลที่มองเห็นสิ่งของ
เครื่องใช้ความเป็นอยู่ที่เคราะห์หมอง เช่น จีวรคร่ำๆ เป็นต้น
๔. ธัมมูปปมาณิกา คือ ผู้ถือประมาณในธรรม, บุคคลที่พิจารณาด้วยปัญญา เห็นสาร
ธรรม หรือการปฏิบัติดีปฏิบัติชอบ คือ ศีล สมาธิ ปัญญา จึงชอบใจ
เลื่อมใส น้อมใจที่จะเชื่อถือ



สมาธิ 3 ระดับ

1. ขณิกสมาธิ คือ สมาธิชั่วขณะ เป็นสมาธิในขั้นต้นโดยจะอำนวยความสะดวกแก่ผู้ฝึกฝนแล้ว เพื่อใช้ในชีวิตประจำวันได้อย่างผลดี และยังใช้เป็นเหตุให้เจริญวิปัสสนา
2. อุปจารสมาธิ คือ สมาธิเฉียดๆ หรือ สมาธิจวนจะแน่วแน่ เป็นระดับสมาธิในขั้นสามารถจะระงับนิวรณ์ได้ ก่อนที่จะเข้าสู่ภาวะแห่งฌาน หรือสมาธิในบรรพภาคแห่งอัปปนาสมาธิ
3. อัปปนาสมาธิ คือ สมาธิแน่วแน่หรือสมาธิที่แนบแน่น จัดเป็นสมาธิขั้นสูงสุด ซึ่งมีฌานทั้งหลาย ถือว่าเป็นผลสำเร็จที่ต้องการ ในการฝึกฝนพัฒนาจิตภาวนานี้

ภาวนา 2
การเจริญ, การทำให้เกิดให้
มีขึ้น, การฝึกอบรมจิต
mental development

1. สมถภาวนา การฝึกอบรมให้เกิด
ความสงบ การฝึกอบรมจิตใจ
(tranquillity development)

2. วิปัสสนาภาวนา การฝึกอบรม
ปัญญาให้เกิดความรู้แจ้งตามความเป็น
จริง การเจริญปัญญา insight
(development)



ฌาน คือ ภาวะจิตที่เพ่งอารมณ์อันแน่วแน่ คือ รูปฌาน 4 อรูปฌาน 4 รวม ฌาน 8 หรือสมาบัติ 8 ประการ ได้แก่

1. รูปฌาน 4 คือ ฌานที่มีรูปธรรมเป็นอารมณ์
 - ก. ปฐมฌาน ประกอบด้วยองค์ 5 คือ วิตก วิจาร ปีติสุข และเอกัคคตา
 - ข. ทุตติยฌาน ประกอบด้วยองค์ 3 คือ ปีติ สุข และเอกัคคตา
 - ค. ตติยฌาน ประกอบด้วยองค์ 2 คือ สุข และเอกัคคตา
 - ง. จตุตถฌาน ประกอบด้วยองค์ 2 คือ อุเบกขา และเอกัคคตา
2. อรูปฌาน 4 คือ ฌานที่มีอรูปเป็นอารมณ์
 - ก. อากาสานัญญาายตนะ เพ่งความว่างเปล่าไม่มีที่สิ้นสุดเป็นอารมณ์
 - ข. วิญญูญาณัญญาายตนะ เพ่งวิญญูญาณไม่มีที่สิ้นสุดเป็นอารมณ์
 - ค. อากิญจัญญาายตนะ เพ่งความไม่มีอะไร ไม่มีที่สิ้นสุดเป็นอารมณ์
 - ง. เนวสัญญานาสัญญาายตนะ เพ่งความมีสัญญาที่ไม่ใช่ ไม่มีสัญญาก็ไม่ใช่เป็นอารมณ์



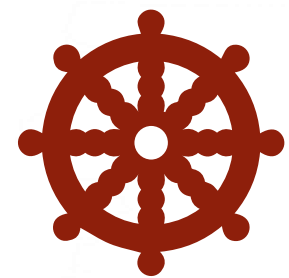

การทุจริต หรือคอร์รัปชัน (Corruption) 1

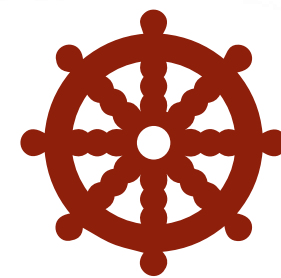

ความหมาย
การทุจริต

องค์กรเพื่อความโปร่งนานาชาติ (Transparency International : TI) ได้ให้นิยามว่า “คอร์รัปชันคือ การใช้อำนาจที่ได้รับ ความไว้วางใจในทางที่ผิด เพื่อประโยชน์ส่วนบุคคล”

พจนานุกรมฉบับราชบัณฑิตยสถาน พ.ศ.2542 ได้ให้ความหมายของคำว่าทุจริตว่า “ความประพฤติชั่ว โกง ไม่ซื่อตรง”

ประมวลกฎหมายอาญา มาตรา 1 (1) “โดยทุจริต” หมายถึง “เพื่อแสวงหาประโยชน์ที่มิควรได้โดยชอบด้วยกฎหมายสำหรับตนเองหรือผู้อื่น”

สำนักงานสภาความมั่นคงแห่งชาติ ได้ให้ความหมายของคำว่า การทุจริตว่า “คือการใช้อำนาจ อิทธิพล ในตำแหน่งหน้าที่ที่ตนเองมีอยู่เพื่อเอื้อประโยชน์ให้แก่ตนเอง ญาติพี่น้องหรือพวกพ้อง”

สำนักงานคณะกรรมการกฤษฎีกา ได้ให้ความหมายของคำว่าคอร์รัปชันว่า “การทุจริตและประพฤตินมิชอบในวงราชการ”

การทุจริต 2

คือ การคดโกงไม่ซื่อสัตย์สุจริต การใช้อำนาจหน้าที่ในทางที่ผิดเพื่อแสวงหาประโยชน์หรือให้ได้รับสิ่งตอบแทน การให้หรือการรับสินบน การกำหนดนโยบายที่เอื้อประโยชน์แก่ตนหรือพวกพ้อง รวมถึงการทุจริตเชิงนโยบาย การทุจริตแบ่งออกเป็น 3 ระดับคือ

1. การทุจริตสีขาว (White Corruption) เป็นการกระทำที่ไม่เลวร้าย ไม่ตั้งใจ รู้เท่าไม่ถึงการณ์ และไม่คิดว่าเป็นการทุจริต เช่น การให้ของขวัญที่ระลึกเล็กๆ น้อยๆ กับผู้อำนวยการความสะดวกให้ โดยไม่ได้ตั้งใจให้เป็นสินบน

2. การทุจริตสีเทา (Grey Corruption) เป็นการกระทำที่หลายกลุ่มมีความเห็นแตกต่างกัน การกระทำนี้ไม่ผิดกฎหมาย แต่ไม่ถูกต้องตามหลักปฏิบัติ

3. การทุจริตสีดำ (Black Corruption) เป็นการกระทำทุจริตที่ชัดเจน ผิดกฎหมาย ควรถูกลงโทษ ต้องมีการตัดสินด้วยกระบวนการยุติธรรม



ไม่นับถือศาสนา

ผลสำรวจคนไทยยุคใหม่ พบว่า #ไม่นับถือศาสนา เพิ่มขึ้น! โดยบางส่วนได้ให้เหตุผลว่า ‘เห็นคนในครอบครัววิ่งมางายกับพิธีกรรมตั้งแต่เด็ก จนไม่อยากเข้าวัดอีกเลย’ 📖 พร้อมทั้งรัฐที่พยายามยัดเยียดศาสนาให้คนมากเกินไป บังคับให้เรียน บังคับให้นับถือ จนเกิดเป็นการปฏิเสธในการนับถือศาสนา.

เป็นจริง ‘การไม่มีศาสนา ไม่ได้แปลว่าไม่มีคุณธรรม’ เพราะพวกเขาต่างมีหลักใช้ชีวิตที่ไม่ต้องยึดโยงกับหลักศาสนา ยังรู้จักผิดชอบชั่วดี หลักกฎหมาย หลักสิทธิมนุษยชน เคารพสิทธิเสรีภาพของผู้อื่น และรับผิดชอบต่อสังคม

อยากเอาตัวเองไปผูกมัดกับศาสนาใดศาสนาหนึ่ง เพราะถือเป็นการตีกรอบให้ชีวิตมากเกินไป มองว่าสามารถลื่นไหลได้ หลักปฏิบัติไหนดีก็นำมาใช้ หรือเชื่อแค่ในบางเรื่อง โดยไม่ได้ยึดติดเพียงศาสนาเดียว ทำให้เห็นว่าการนับถือหรือไม่นับถือศาสนาเป็นเครื่องแสดงออกถึง #เสรีภาพของคนรุ่นใหม่ ด้วย 🙌



ความเป็นมาของจิตอาสา

คำว่า “จิตอาสา” ภาษาอังกฤษว่า “Volunteer” มีการใช้ครั้งแรกในช่วงศตวรรษที่ ๑๗ หมายถึง ผู้ที่สมัครใจเข้าเป็นทหารโดยไม่ได้ถูกบังคับให้เป็นไปตามปกติ นอกจากนี้ยังมีคำศัพท์ภาษาอังกฤษที่เกี่ยวข้องกับคำว่า อาสาสมัคร ได้แก่ Voluntarism และ Volunteerism มีความหมายที่ใช้กับกิจกรรมที่ทำด้วยความสมัครใจ ส่วนคำว่า Volunteerism เป็นคำที่ใช้กันมากและมีความหมายที่กว้างกว่าคำแรก กล่าวคือเรื่องใดๆที่เกี่ยวข้องกับตัวอาสาสมัคร หรืออาสาเข้าไปทำเรื่องใด ๆ โดยไม่จำกัดประเภทของกลุ่มหรือองค์กร



อาจารย์ณัฐกฤต ชัยอริยมณี(อ.รณูไฟ)
คณะมนุษยศาสตร์และสังคมศาสตร์
มหาวิทยาลัยราชภัฏรำไพพรรณี

ประเภทของจิตอาสา

จิตอาสาตามพระราชโองบาย
แบ่งเป็น ๓ ประเภท ดังนี้

- ๑) จิตอาสาพัฒนา
- ๒) จิตอาสาภัยพิบัติ
- ๓) จิตอาสาเฉพาะกิจ



อาจารย์ณัฐกฤต ชัยอริยมณี(อ.รณูไฟ)
คณะมนุษยศาสตร์และสังคมศาสตร์
มหาวิทยาลัยราชภัฏรำไพพรรณี

๑. จิตอาสาพัฒนา

คือ จิตอาสาพระราชทาน
ที่จะร่วมพัฒนาสภาพแวดล้อม
ของแต่ละชุมชน การพัฒนา
คุณภาพชีวิต และ การบำเพ็ญสา
ธารณ ประโยชน์ต่าง ๆ รวมถึงงาน
ด้านสุขภาพและสาธารณสุข



อาจารย์ณัฐกฤต ชัยอริยมณี(อ.รณูไฟ)
คณะมนุษยศาสตร์และสังคมศาสตร์
มหาวิทยาลัยราชภัฏรำไพพรรณี

๒. จิตอาสาภัยพิบัติ

คือ จิตอาสาพระราชทาน ที่มี
วัตถุประสงค์เพื่อเฝ้าตรวจ เตือน
และเตรียมการรองรับภัยพิบัติ
ทั้งที่เกิดจากธรรมชาติ และเกิดจาก
สาเหตุอื่นๆ ที่ส่งผลกระทบต่อ
ประชาชนในพื้นที่โดยรวม



อาจารย์ณัฐกฤต ชัยอริยมณี(อ.รณูไฟ)
คณะมนุษยศาสตร์และสังคมศาสตร์
มหาวิทยาลัยราชภัฏรำไพพรรณี

๓. จิตอาสาเฉพาะกิจ

คือ จิตอาสาพระราชทาน ที่มีวัตถุประสงค์ให้ปฏิบัติในงานพระราชพิธี หรือในโอกาสต่างๆ เป็นการใช้กำลังพล จิตอาสาร่วมปฏิบัติกับส่วนราชการที่เกี่ยวข้องในการช่วยเหลือหรืออำนวยความสะดวกแก่ประชาชนที่มาร่วมงานรวมทั้งการเตรียมการ การเตรียมสถานที่ และการฟื้นฟูสถานที่ภายหลัง การปฏิบัติในพระราชพิธี และในโอกาสอื่นๆ ให้เป็นไปด้วยความเรียบร้อย



อาจารย์ณัฐกฤต ชัยอริยมณี(อ.รณูไฟ)

คณะมนุษยศาสตร์และสังคมศาสตร์
มหาวิทยาลัยราชภัฏรำไพพรรณี